

MEMORIAL DESCRITIVO DOS SERVIÇOS

PAVIMENTAÇÃO – TRECHO ENTRE AS RUAS FIRMINO GONÇALVES E MORRO DO CRUZEIRO - RECANTO DAS AVENCAS - NO MUNICÍPIO DE LAGOA SANTA/MG, CONFORME SOLICITAÇÃO DA DIRETORIA DE OBRAS, DE ACORDO COM AS ESPECIFICAÇÕES CONSTANTES NOS ANEXOS QUE SÃO PARTES INTEGRANTES DO EDITAL.

DESCRIÇÃO DOS MATERIAIS E SERVIÇOS

1. ADMINISTRAÇÃO DA OBRA (item 1.1)

- A Contratada deverá manter Diário de Obras atualizado e fornecer lista dos funcionários da Empresa que serão efetivados para execução dos serviços.

- A Contratada deverá fornecer Uniforme, com a identificação da Empresa, a todos os funcionários prestadores dos serviços, no modelo da PMLS.

- Os profissionais, abaixo relacionados, permanecerão integrando a equipe de trabalho durante todo o tempo de execução dos serviços:

1. Engenheiro de Obra: A Contratada deverá manter engenheiros responsáveis pela obra, coordenando o bom desempenho dos serviços e para receber a fiscalização.
2. Encarregado de Obras: A Contratada deverá manter o Encarregado permanente no local da obra, responsável pelo recebimento e manutenção dos materiais entregues na obra orientando todos os serviços e atendendo a Fiscalização todas as vezes que for solicitado.
3. Auxiliar de escritório.

- A Contratada apresentará relação nominal, com respectivos horários de trabalho, de todas as pessoas que farão parte de sua equipe.

- Será permitida a substituição de funcionários, quanto de notória capacidade, devidamente demonstrada e aceita pelo contratante. Toda a equipe se apresentará uniformizada e identificada.

2. SERVIÇOS PRELIMINARES (item 1.2)

- São de responsabilidades da CONTRATADA, a cumprir todas as exigências das leis e normas NR6, NR24, NR18, NBR 9050 e NR26 de segurança e higiene do trabalho, fornecendo os equipamentos de proteção individual a todos os operários, mestres, especialistas, engenheiros, fiscais e outros; tais como: botas, óculos de proteção, capacetes, capas de chuva e demais equipamentos.

- A responsabilidade civil e ético-profissional pela qualidade, solidez e segurança da obra ou do serviço é da CONTRATADA.

- Antes de se iniciar os serviços, a contratada deverá solicitar aos órgãos concessionários de serviços públicos, cadastros de redes subterrâneas de água, esgoto, energia elétrica, telefonia, transmissão de dados e sinalização de tráfego, afim de que sejam compatibilizadas possíveis interferências identificadas no cadastramento apresentado, visando evitar danos a estas instalações.

- A CONTRATADA deverá realizar e apresentar à PMLS Laudo de Vistoria Cautelar das adjacências das obras.

- A contratada será responsável pelo projeto executivo, que deverá conter planta e perfil das redes, cotas e todas

- A CONTRATADA deverá manter durante o período das obras um container nas medidas 6,0x2,30x2,82 m com isolamento térmico, vestiário 4 chuveiros, 3 sanitários, 1 lavatório, 1 mictório. As instalações sanitárias deverão ser lavadas e desinfetadas diariamente.

- Ficarão sob responsabilidade da contratada o mobiliário, aparelhos e equipamentos necessários ao canteiro de serviços, que será de responsabilidade da mesma.

- Caberá à CONTRATADA manter o canteiro de serviços provido de todos os materiais e equipamentos necessários à execução de cada uma das etapas, de modo a garantir o andamento contínuo da obra, no ritmo necessário ao cumprimento dos prazos contratuais.

- A mobilização e desmobilização da obra consiste na mobilização de todos equipamentos e mão de obra necessária para a execução da obra

- A placa de obra deverá ter suas dimensões 3,00 x 2,00 m. Ficarão a cargo da Diretoria de Obras a determinação do posicionamento de todas as placas no canteiro de serviços.

- A placa deverá ser confeccionada de acordo com as especificações contidas na planilha orçamentária.

- O local da obra deverá estar cercado com tapumes tela de polietileno e devidamente sinalizada para a segurança de pedestres e veículos.

2.1 – Ensaios – Controle Tecnológico (1.1.0.1)

Ensaio do índice de suporte Califórnia, com a energia de compactação do método DNIT 164/2013-ME.

Ensaio de compactação, segundo os métodos DNIT 164/2013-ME – Solos – Compactação utilizando amostras não trabalhadas e DNER-ME 162/94 – Solos – Ensaio de compactação utilizando amostras trabalhadas, para determinação da massa específica aparente seca máxima, com amostras coletadas em pontos obedecendo sempre a ordem: bordo direito, eixo, bordo esquerdo, eixo, bordo direito etc., a 60 cm do bordo ou a 30 cm do meio-fio.

O número de ensaios de compactação poderá ser reduzido, desde que se verifique a homogeneidade do material, a critério da FISCALIZAÇÃO. A amostragem deve sempre ser recolhida numa camada constituída de materiais da mesma ocorrência (empréstimo ou jazida).

3. DRENAGEM

3.1 - Dissipador de Energia em Pedra Argamassada (1.3.0.1)

- As caixas dissipadoras de energia, tipo final de rede, deverão ser executadas em alvenaria de pedra argamassada. Primeiramente deverá ser feita a escavação da vala para assentamento do dissipador, obedecendo aos alinhamentos, cotas e dimensões indicadas no projeto. Após proceder com a regularização da vala escavada realizando compactação com emprego de compactador mecânico e com controle de umidade a fim de garantir o suporte necessário para o dissipador. Deverão ser seguidos os procedimentos especificados na Norma DNIT 022/2004 – ES – DRENAGEM – DISSIPADORES DE ENERGIA – ESPECIFICAÇÃO DE SERVIÇO.

3.2 – Descida d'água tipo degrau – Padrão Sudacap (1.3.0.2)

- A descida d'água é o dispositivo de drenagem empregado para conduzir para fora do corpo da via, o caudal proveniente da pista, objetivando reduzir ou eliminar o efeito erosivo das águas pluviais. As descidas d'água serão sempre da forma padronizada obedecendo ao desenho tipo, constante nesta especificação.

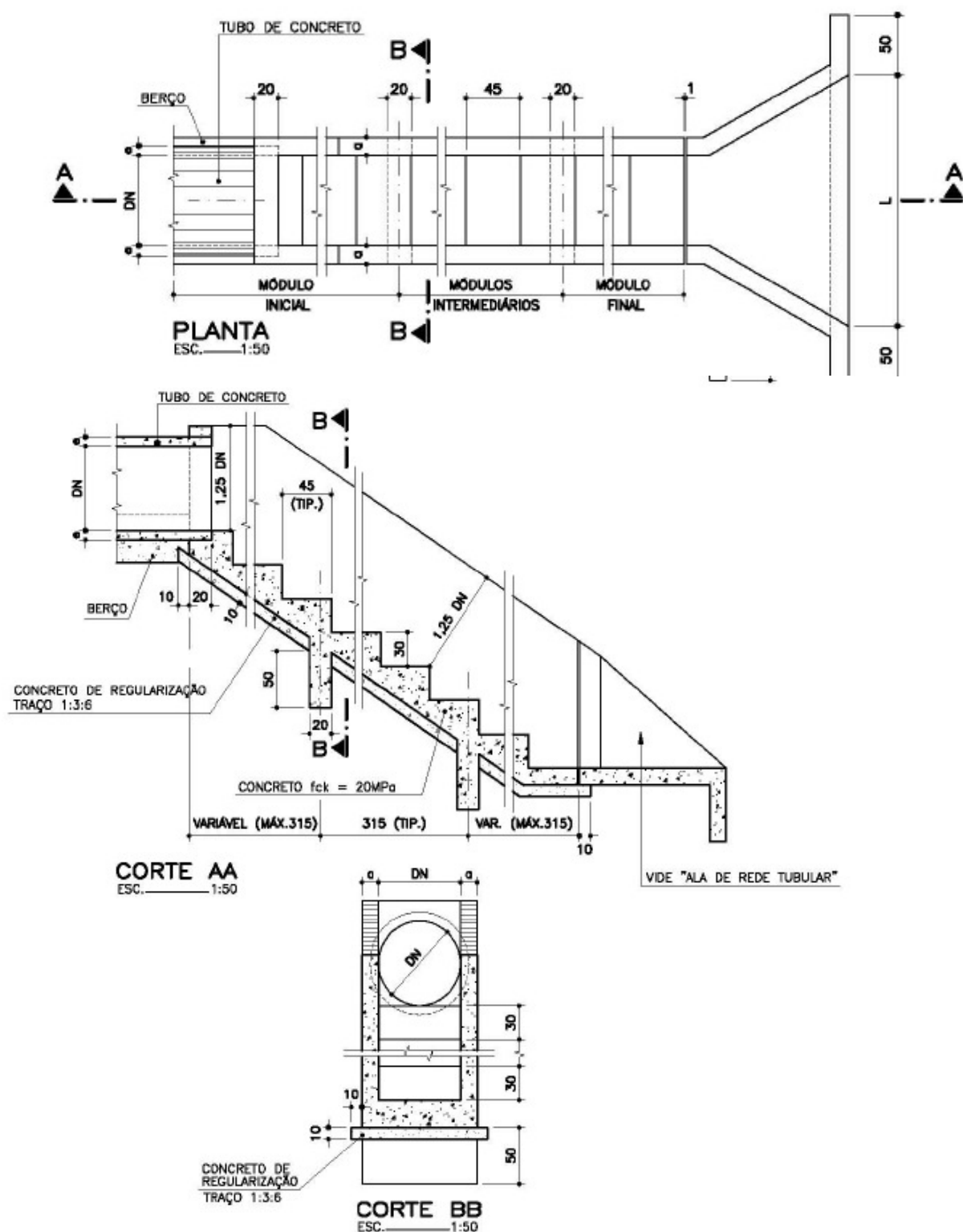

3.3 – Entrada de descida d’água (1.3.0.3)

- Entradas para descidas d’água: são dispositivos em concreto simples, moldados “in loco”, destinados a receber as águas da plataforma coletadas pelos meios-fios de aterros, conduzindo-as às descidas d’água em taludes de aterros, sem quebrar a continuidade do fluxo d’água.

Deverão ser seguidos os procedimentos especificados na Norma DNIT 021/2004 – ES – DRENAGEM – ENTRADAS E DESCIDAS D'ÁGUA – ESPECIFICAÇÃO DE SERVIÇO

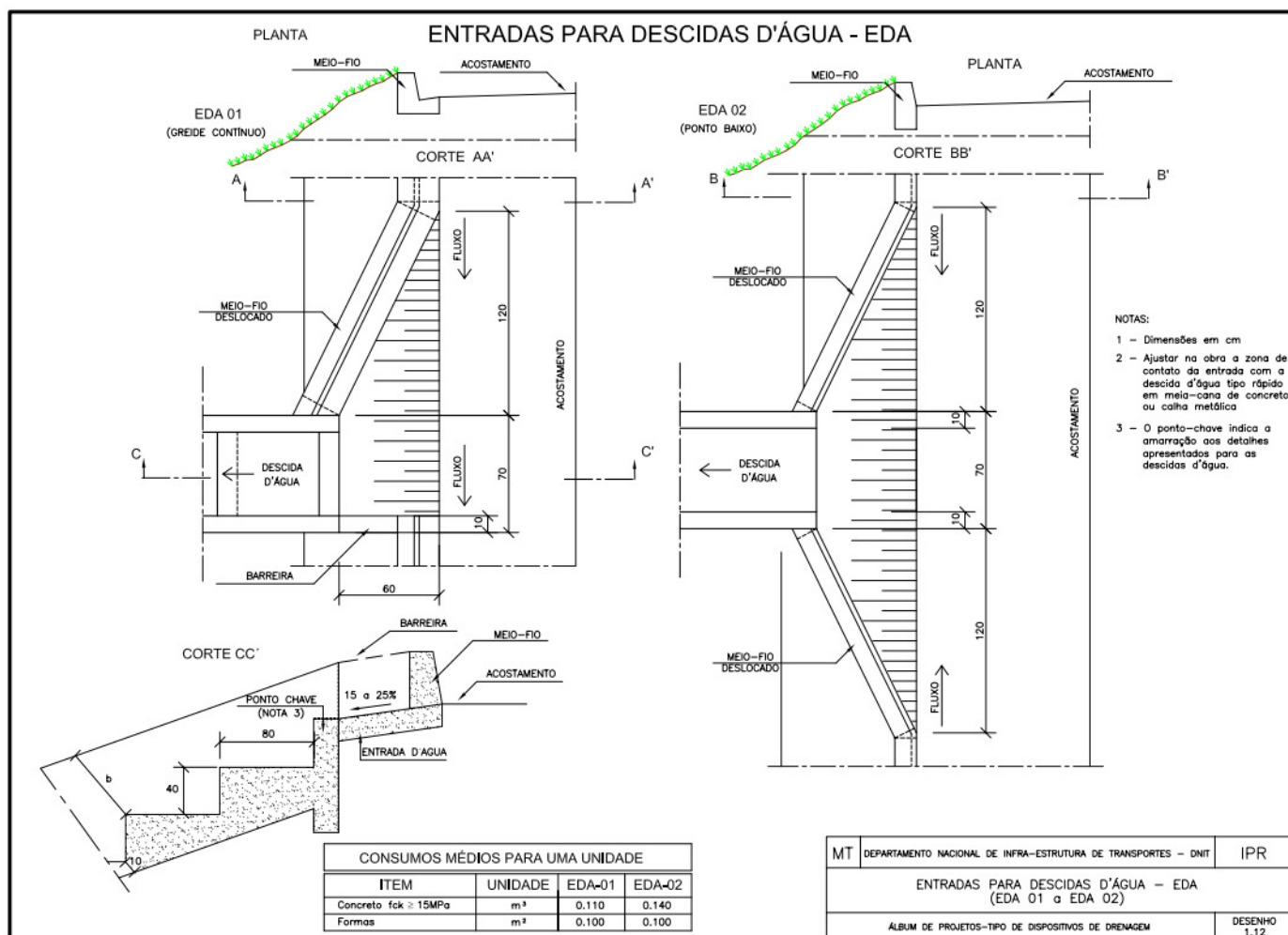

4. PAVIMENTAÇÃO:

4.1 - Regularização e Compactação do Subleito (item 1.4.2.1)

-Operação destinada a conformar o leito estradal, transversal e longitudinalmente, obedecendo às larguras e cotas constantes das notas de serviço de regularização de terraplenagem do projeto, compreendendo cortes ou aterros até 20 cm de espessura.

Condições Específicas:

-A regularização deve ser executada prévia e isoladamente da construção de outra camada do pavimento.

-Cortes e aterros com espessuras superiores a 20 cm devem ser executados previamente à execução da regularização do subleito, de acordo com as especificações de terraplenagem DNIT 105/2009- ES, DNIT 106/2009-ES, DNIT 107/2009-ES e DNIT 108/2009-ES.

-Não deve ser permitida a execução dos serviços objeto desta Norma em dias de chuva.

-É responsabilidade da executante a proteção dos serviços e materiais contra a ação destrutiva das águas pluviais, do tráfego e de outros agentes que possam danificá-los.

Nota de serviço de regularização

-Documento de projeto que contém o conjunto de dados numéricos relativos às larguras e cotas a serem obedecidas na execução da camada final de regularização do subleito.

Materiais/Ensaio

-Os materiais empregados na regularização do subleito devem ser preferencialmente os do próprio. Em caso de substituição ou adição de material, estes devem ser provenientes de ocorrências de materiais indicadas no projeto e apresentar as características estabelecidas.

- Materiais, da Norma DNIT 108/2009-ES: Terraplenagem – Aterros – Especificação de Serviço, quais sejam, a melhor capacidade de suporte e expansão $\leq 2\%$, cabendo a determinação da compactação de CBR e de expansão pertinentes, por intermédio dos seguintes ensaios:

- Ensaio de Compactação – Norma DNER-ME 129/94, na energia definida no projeto;
- Ensaio de índice de Suporte Califórnia – ISC – Norma DNER-ME 49/94, com a energia do Ensaio de Compactação.

Quando submetidos aos ensaios de caracterização DNER-ME 080/94, DNER-ME 082/94 e DNER-ME 122/94, devem atender ao que se segue:

- Não possuir partículas com diâmetro máximo acima de 76 mm (3 polegadas);
- O Índice de Grupo (IG) deve ser no máximo igual ao do subleito indicado no projeto.

Equipamento

-São indicados os seguintes tipos de equipamento para a execução de regularização:

- Motoniveladora pesada, com escarificador;
- Carro tanque distribuidor de água;
- Rolos compactadores autopropulsados tipos pé-de-carneiro, liso-vibratórios e pneumáticos;
- Grades de discos, arados de discos e tratores de pneus;
- Pulvi-misturador.

Os equipamentos de compactação e mistura devem ser escolhidos de acordo com o tipo de material empregado

Execução

-Toda a vegetação e material orgânico porventura existentes no leito da rodovia devem ser removidos.

-Após a execução de cortes, aterros e adição do material necessário para atingir o greide de projeto, deve-se proceder à escarificação geral na profundidade de 20 cm, seguida de pulverização, umedecimento ou secagem, compactação e acabamento.

-No caso de cortes em rocha a regularização deve ser executada de acordo com o projeto específico de cada caso.

4.2 – Reforço de subleito (item 1.4.2.2)

Reforço do subleito de solo selecionado é a camada do pavimento constituída de solo escolhido proveniente de áreas de jazidas ou empréstimos, executada sobre o subleito, com intuito de melhorar a capacidade estrutural do pavimento. Apresenta estabilidade e durabilidade quando adequadamente compactada.

Condições gerais

- Não é permitida a execução dos serviços em dias de chuva.
- A superfície deve estar perfeitamente limpa, desempenada e sem excessos de umidade para execução da camada do reforço do subleito.
- Durante todo o tempo de execução do reforço do subleito, os materiais e os serviços devem ser protegidos contra a ação destrutiva das águas pluviais, do trânsito e de outros

agentes que possam danificá-los. É obrigação da executante a responsabilidade desta conservação

Condições Específicas - material:

-O material a ser empregado no reforço do subleito deve apresentar características superiores às especificadas em projeto de pavimento específico para o subleito, devendo satisfazer as seguintes condições:

- A granulometria determinada conforme NBR 7181 deve ser compatível com a especificada no projeto de dimensionamento do pavimento e o diâmetro máximo das partículas deve ser de 76 mm.
- A dosagem do material deve ser determinada conforme DNIT-ME 164, determinando a massa específica aparente seca máxima (g/cm^3) e sua respectiva umidade ótima (%).
- O CBR determinado conforme DNIT-ME 092, podendo ser energia normal ou intermediária, onde suas características devem ser:
 - Superior ao do subleito.
 - Igual ou superior ao considerado para reforço do subleito no dimensionamento do pavimento, com um mínimo de 20%.
- A expansão determinada no ensaio de CBR, de acordo com a DNIT-ME 092, utilizando a energia especificada no projeto, deve ser igual ou inferior a 1%.
- O módulo de resiliência do material deve ser determinado conforme ARTERIS ME 037, e superior a 150 MPa.

Condições Específicas - equipamentos:

-Antes do início dos serviços, todo equipamento deve ser examinado e aprovado pela fiscalização da Arteris. O equipamento básico para a execução da regularização do subleito compreende as seguintes unidades:

Caminhões basculantes para transporte da mistura.

- Caminhões basculantes.
- Escavadeira hidráulica ou pá carregadeira.
- Motoniveladora equipada com escarificador, com dispositivos para controle de profundidade.
- Caminhão tanque irrigador de água e distribuidor com no mínimo 6.000 litros de capacidade.
- Trator agrícola com arados e grade de discos.
- Rolo compressor pneumático, liso e tipo pé de carneiro.

Execução:

-Os materiais escavados a serem utilizados na camada de reforço do subleito devem ser transportados para local de aplicação, descarregados e distribuídos em montes e leiras sobre o subleito, para posterior espalhamento com motoniveladora, de forma a obter a espessura da camada definida em projeto. Nos casos de correção de umidade, o material deve ser destorroado até pelo menos 60% do total em peso, excluído o material graúdo, que passa na peneira nº 4, de 4,8 mm. Admitem-se variações do teor de umidade entre - 2,0 % a +1,0 % em relação à umidade ótima de compactação.

-Caso o teor de umidade se apresente abaixo do limite mínimo especificado, deve-se proceder ao umedecimento da camada, através de caminhão tanque irrigador. Se o teor de umidade de campo exceder ao limite superior especificado, o material deve ser aerado mediante ação conjunta da grade de discos e da motoniveladora para que o material atinja o intervalo da umidade especificado.

-O material umedecido e homogeneizado deve ser espalhado de forma regular e uniforme em toda a largura do leito, de forma tal que, após a compactação, sua espessura não exceda 20 cm. A execução de camadas com espessura superior a 20 cm somente serão permitidas pela fiscalização se ficar comprovado que o equipamento empregado é capaz de compactar espessuras maiores, de modo a garantir a uniformidade do grau de compactação em toda a profundidade da camada.

-Concluídas as correções necessárias para obtenção do teor ótimo da umidade especificada, deve-se conformar a camada pela ação da motoniveladora, iniciando em seguida a compactação. O equipamento de compactação utilizado deve ser compatível com o tipo de material e com as condições de densificação pretendidas no reforço do subleito. Usualmente rolo do tipo pé de carneiro.

-O número de passadas necessárias do equipamento de compactação, para atingir grau de compactação exigido, deve ser determinado experimentalmente na pista. Deve ser realizada nova determinação sempre que houver variação no material ou do equipamento empregado.

-O acabamento deve ser executado pela ação conjunta da motoniveladora e do rolo de pneus ou liso.

-A motoniveladora deve atuar, quando necessário, exclusivamente em operação de corte, sendo vetada a correção de depressões por adição de material.

-A densidade aparente da mistura compactada ser checada, determinando o grau de compactação cujo o mesmo, deve ser maior ou igual a 100% da densidade aparente máxima definida em Materiais

-A deflexão medida não pode, em nenhum ponto, ser superior à definida no projeto.

4.3 – Sub-base para Pavimentação com Bica Corrida (item 1.4.2.3)

A camada de sub-base será do tipo estabilizada granulometricamente com utilização de mistura de Bica Corrida (75%) com Argila (25%). Deverá ser compactada na energia de referência do Proctor Inter modificado (40 golpes por camada) e desvio de umidade máximo em relação à umidade ótima, de -2% no ramo seco e +1% no ramo úmido.

Condições Específicas:

Brita corrida

-Entende-se por brita de bica corrida, o produto total de britagem do primário ou secundário, o qual não é objeto de peneiramento. Para os fins da presente especificação, não se exige que o material esteja isento de contaminação por solos residuais, sendo até mesmo desejável que haja frações argilosas presentes, de modo a proporcionar-lhe certa plasticidade (IP da ordem de 4%).

- Os materiais a serem utilizados deverão atender aos parâmetros da presente especificação, as disposições do projeto e a sua procedência deverá ser indicada por ele ou pela SUPERVISÃO.

Execução

-Compreende as operações de espalhamento, pulverização, umedecimento ou secagem, compactação e acabamento dos materiais importados, realizadas na pista devidamente preparada na largura desejada, nas quantidades que permitam, após a compactação, atingir a espessura constante do projeto.

-Quando houver necessidade de se executar camadas de base com espessura final superior a 20 cm, elas deverão ser subdivididas em camadas parciais, sempre com espessura

máxima de 20 cm e mínima de 10 cm, após a compactação. Para o presente serviço, foi estabelecida a espessura da camada em 15cm para a sub-base.

Equipamento

-São indicados os seguintes tipos de equipamentos para execução da base:

- Motoniveladora pesada, com escarificador;
- Carro tanque distribuidor de água;
- Rolos compactadores tipos pé-de-carneiro, liso, liso vibratório e pneumático, rebocados ou autopropulsores;
- Grade de discos;
- Pulvi-misturador.

-Sendo inviável o uso de equipamento convencional, poderão ser utilizados os seguintes:

- Placas vibratórias, sapos mecânicos ou rolos compactadores de pequeno porte para a compactação;
- Ferramentas manuais para a regularização, aeração e/ou umedecimento do material.

4.4 - Base para Pavimentação com Bica Corrida (item 1.4.2.4)

-Base é a camada destinada a resistir aos esforços verticais oriundos do tráfego e distribuí-los, e consiste na utilização de canga ferruginosa, minério de ferro, escória siderúrgica, sozinhas, ou misturadas a solos finos residuais, laterita, brita de bica corrida, estas últimas executadas exclusivamente sem mistura, que oferecem, após umedecimento e compactação, boas condições de estabilidade.

-Esta especificação também se aplica a situações em que não há possibilidade do emprego de equipamentos convencionais, em razão dos locais com acentuada declividade, espaços exíguos para operação dos mesmos, e ainda, pequenas áreas a serem trabalhadas, como em torno de poços de visita para drenagem pluvial e canalização, em torno das caixas de boca de lobo e outros eventuais obstáculos à operação de equipamento pesado.

-Para bases realizadas com misturas, teremos as seguintes porcentagens:

- 50% de solo local e 50% de canga de minério de ferro;
- 50% de solo local e 50% de escória;
- 40% de solo local e 60% de canga de minério de ferro;
- 40% de solo local e 60% de escória.

- As bases assim constituídas se aplicam a vias locais ou coletoras com reduzido volume e peso de tráfego.

Condições Específicas:

Brita corrida

-Entende-se por brita de bica corrida, o produto total de britagem do primário ou secundário, o qual não é objeto de peneiramento. Para os fins da presente especificação, não se exige que o material esteja isento de contaminação por solos residuais, sendo até mesmo desejável que haja frações argilosas presentes, de modo a proporcionar-lhe certa plasticidade (IP da ordem de 4%).

- Os materiais a serem utilizados deverão atender aos parâmetros da presente especificação, as disposições do projeto e a sua procedência deverá ser indicada por ele ou pela SUPERVISÃO.

Execução

-Compreende as operações de espalhamento, pulverização, umedecimento ou secagem, compactação e acabamento dos materiais importados, realizadas na pista devidamente preparada na largura desejada, nas quantidades que permitam, após a compactação, atingir a espessura constante do projeto.

-Quando houver necessidade de se executar camadas de base com espessura final superior a 20 cm, elas deverão ser subdivididas em camadas parciais, sempre com espessura máxima de 20 cm e mínima de 10 cm, após a compactação. Para o presente serviço, foi estabelecida a espessura da camada em 15cm para a base.

-O grau de compactação deverá ser conforme determinação do projeto:

- No mínimo 100% em relação à massa específica aparente seca máxima, obtida no ensaio DNER-ME48-64 (Proctor Intermediário);
- No mínimo 100% em relação à massa específica aparente seca máxima, obtida no ensaio T-180-57 da AASHTO (Proctor Modificado).

-A determinação do desvio máximo de umidade admissível será estabelecido pelo projeto ou pela SUPERVISÃO, em função das características do material a ser empregado.

Equipamento

-São indicados os seguintes tipos de equipamentos para execução da base:

- Motoniveladora pesada, com escarificador;
- Carro tanque distribuidor de água;
- Rolos compactadores tipos pé-de-carneiro, liso, liso vibratório e pneumático, rebocados ou autopropulsores;
- Grade de discos;
- Pulvi-misturador.

-Sendo inviável o uso de equipamento convencional, poderão ser utilizados os seguintes:

- Placas vibratórias, sapos mecânicos ou rolos compactadores de pequeno porte para a compactação;
- Ferramentas manuais para a regularização, aeração e/ou umedecimento do material.

4.4 - Imprimação de base de pavimentação (1.4.2.5 e 1.4.2.6)

- Consiste na aplicação de uma camada de material asfáltico, com ligante de baixa viscosidade, sobre a superfície de uma base concluída, antes da execução de um revestimento betuminoso qualquer, objetivando o aumento da coesão na superfície da base, através da penetração do material asfáltico, promovendo condições de aderência entre a base e o revestimento.

Execução

- Deve-se imprimir a pista inteira em um mesmo turno de trabalho e deixá-la, sempre que possível, fechada ao trânsito. Quando isto não for possível, trabalhar-se-á em meia pista fazendo-se a imprimação da adjacente, assim que à primeira for permitida a abertura ao trânsito.

-O tempo de exposição da base imprimada ao trânsito será condicionado pelo comportamento da primeira, não devendo ultrapassar a 30 dias.

-Na ocasião da aplicação do material betuminoso, a base deve se encontrar levemente úmida para o uso do CM-30 e para o CM-70 a superfície deve se encontrar seca.

Material

-Podem ser empregados asfaltos diluídos (tipo CM-30 e CM-70), escolhidos em função da textura do material de base.

-A taxa de aplicação é aquela que pode ser absorvida pela base em 48 horas, devendo ser determinada experimentalmente, no canteiro da obra. A taxa de aplicação varia de 0,8 a 1,6 l/m², conforme o tipo e textura da base e do material betuminoso escolhido.

4.5 - Pintura de ligação com emulsão (1.4.2.7 e 1.4.2.8)

-A pintura de ligação consiste na aplicação de uma camada de material asfáltico sobre a superfície de uma base ou de um pavimento, antes da execução de um revestimento betuminoso qualquer, objetivando promover a aderência entre este revestimento e a camada subjacente.

Execução

Antes da aplicação do material betuminoso, no caso de bases de solo-cimento ou concreto magro, a superfície da base deve ser irrigada, a fim de saturar os vazios existentes, não se admitindo excesso de água sobre a superfície.

Quando o ligante betuminoso utilizado for emulsão asfáltica diluída, recomenda-se que a mistura (água – emulsão) seja preparada no mesmo turno de trabalho; deve-se evitar o estoque da mesma por prazo superior a 12 horas.

Materiais

-Podem ser empregados os materiais betuminosos seguintes:

- Emulsões asfálticas, tipo RR-1C, RR-2C, RM-1C, RM-2C e RL-1C, diluídas com água na razão de 1:1;
- Asfalto diluído CR-70, exceto para bases absorventes ou betuminosas, com taxa de aplicação em torno de 0,5 l / m².

4.6 - Execução de Concreto Betuminoso Usinado a Quente (CBUQ) (1.4.2.9; 1.4.2.10; 1.4.2.11 e 1.4.2.12)

-Concreto betuminoso usinado a quente é o revestimento flexível resultante da mistura a quente, em usina apropriada, de agregado mineral graduado, material de enchimento (filler) e material betuminoso, espalhado e comprimido a quente sobre a superfície imprimada e/ou pintada.

Condições gerais:

Equipamentos

-Todo equipamento, antes do início da execução da obra, deverá ser examinado pela SUPERVISÃO que emitirá um laudo, autorizando a sua operação.

Acabadora

-O equipamento para espalhamento e acabamento deverá ser constituído de pavimentadoras automotrizes, capazes de espalhar e conformar a mistura no alinhamento, cotas e abaulamento requeridos. As acabadoras deverão ser equipadas com parafusos sem fim, para colocar a mistura exatamente nas faixas, e possuir dispositivos rápidos e eficientes de direção, além de marchas para a frente e para trás. As acabadoras deverão ser equipadas com alisadores e dispositivos para aquecimento dos mesmos, à temperatura requerida, para colocação da mistura sem irregularidades.

Equipamento para a compressão

-O equipamento para compressão será constituído por rolo pneumático e rolo metálico liso, tipo Tanden, ou outro equipamento aprovado pela SUPERVISÃO. Os rolos compressores, tipo Tanden, devem ter uma carga de 8 a 12 t. Os rolos pneumáticos auto-propulsores devem ser dotados de pneus que permitam a calibragem de 35 a 120 libras por polegada quadrada. O equipamento em operação deve ser suficiente para comprimir a mistura à densidade requerida, enquanto esta se encontrar em condições de trabalhabilidade.

Caminhões para transporte da mistura

-Os caminhões, tipo basculante, para o transporte do concreto betuminoso, deverão ter caçambas metálicas robustas, limpas e lisas, ligeiramente lubrificadas com água e sabão, óleo cru fino, óleo parafínico, ou solução de cal, de modo a evitar a aderência de mistura às chapas.

Materiais

Cimentos asfálticos

-Apresentam propriedades aglutinantes e impermeabilizantes, possui características de flexibilidade, durabilidade e alta resistência à ação da maioria dos ácidos, sais e álcalis. Classificam-se de acordo com sua consistência, medida pela viscosidade dinâmica ou absoluta, isto é, o tempo necessário ao escoamento de um volume determinado de asfalto através de um tubo capilar, com auxílio de vácuo. De acordo com as Especificações Brasileiras IBP/ABNT-EB-78 e Regulamento Técnico DNC 01/92 e revisão 1 e 2, os cimentos asfálticos de petróleo são classificados em:

- CAP 7;
- CAP 20;
- CAP 40.

Agregado graúdo

O agregado graúdo é constituído de pedra britada, escória britada, seixo rolado com pelo menos uma face britada, ou outro material indicado nas especificações complementares e previamente aprovado pela SUPERVISÃO, e deve obedecer às seguintes condições:

- Fragmentos duráveis, são, de superfície rugosa e forma angular;
- Inexistência de torrões de argila, matéria orgânica e substâncias nocivas;
- Abrasão "Los Angeles" inferior a 50%;
- Ter boa adesividade com o asfalto utilizado;
- Quando submetido ao ensaio de durabilidade, com sulfato de sódio, não deve apresentar perda superior a 12%, em 5 ciclos;
 - Não ter, em excesso, pedras lamelares alongadas, a fim de não prejudicar a trabalhabilidade da mistura e a inalterabilidade da granulometria, limitando-se assim o índice de lamelaridade inferior a 35%;
 - No caso de emprego de escória, esta deve ter uma massa específica aparente igual ou superior a 1100 kg/m³.

Agregado miúdo

-O agregado miúdo pode ser constituído de areia, pó de pedra ou mistura de ambos. Suas partículas individuais deverão ser resistentes, apresentar moderada angulosidade, livres de torrões de argila e de substâncias nocivas. No método do Equivalente de Areia, deve apresentar um valor igual ou inferior a 55.

Material de enchimento (Filler)

-Deve ser constituído por materiais minerais finamente divididos, inertes em relação aos demais componentes da mistura, não plásticos, tais como cimento, cal hidratada calcítica tipo CH-1, pós-de-pedra, de calcário, etc., que atendam à granulometria da Tabela 3:



Composição da mistura

-A composição do concreto betuminoso deve satisfazer os requisitos do quadro seguinte. A faixa a ser usada deve ser aquela cujo diâmetro máximo seja igual ou inferior a 2/3 da espessura da camada de revestimento, ou conforme indicação do projeto.

Peneiras		Porcentagem passando em peso			
		Agregado graúdo		Agregado miúdo	
(")	(mm)	A	B	C	D
2"	50,8	100	-	-	-
1 1/2"	38,1	95 – 100	100	-	-
1"	25,4	75 – 100	95 – 100	-	-
3/4"	19,1	60 – 90	80 – 100	-	-
1/2"	12,7	-	-	85 – 100	100
3/8"	9,52	35 – 65	45 – 80	75 – 100	90 – 100
Nº 4	4,76	25 – 50	28 – 60	50 – 85	70 – 100
Nº 10	2,00	20 – 40	20 – 45	30 – 75	60 – 90
Nº 40	0,42	10 – 30	10 – 32	15 – 40	30 – 70
Nº 80	0,20	5 – 20	8 – 20	8 – 30	10 – 40
Nº 200	0,074	1 – 8	3 – 8	5 – 10	5 – 12
Betume (%)		4,0 – 7,5	4,5 – 8,0	4,0 – 10,0	4,5 – 11,0

Tabela 4 - Faixas granulométricas para composição da mistura de CBUQ

A curva granulométrica, indicada no projeto, poderá apresentar as seguintes tolerâncias máximas, conforme apresentadas na tabela 5:

Peneiras		% passando em peso
Polegadas	mm	
3/8" – 1 1/2"	9,5 – 38,0	± 7
Nº 40 – Nº 4	0,42 – 4,0	± 5
Nº 80	0,18	± 3
Nº 200	0,074	± 2

Tabela 5 – Tolerâncias máximas para mistura de CBUQ

Deverá ser adotado o método Marshall para a verificação das condições de vazios, estabilidade e fluência da mistura betuminosa, segundo os valores do quadro seguinte:

Método de projeto Marshall	Tráfego pesado		Tráfego médio	
	Mín.	Máx.	Mín.	Máx.
1) Número de golpes em cada face do corpo-de-prova	75		50	
2) Estabilidade (libras)	1600		1000	
3) Fluência (1/100")	8	16	8	16
4) Vazios de ar (%)				
Camada de rolamento	3	5	3	5
Camadas de ligação, nivelamento e base	5	8	3	8
5) Relação asfalto – vazios				
Camada de rolamento	75	82	75	82
Camadas de ligação, nivelamento e base	65	72	65	72

Tabela 6 – Método Marshal

A porcentagem de asfalto ótima é a média aritmética das seguintes porcentagens de asfalto:

- % de asfalto correspondente à máxima densidade;
- % de asfalto correspondente à máxima estabilidade;
- % de asfalto correspondente a porcentagem média de vazios prevista para o tipo de mistura. Assim, para a camada de rolamento é a porcentagem de asfalto correspondente a 4% de vazios e para as camadas de binder e nivelamento é a porcentagem de asfalto correspondente a 5,5% de vazios.

Execução

-É competência da SUPERVISÃO autorizar ou não a execução da pintura de ligação nos casos onde tenha havido trânsito sobre a superfície imprimada, ou, ainda, tenha sido a imprimação recoberta com areia, pó de pedra, etc.

-A temperatura de aplicação do cimento asfáltico deve ser determinada para cada tipo de ligante, em função da relação temperatura-viscosidade. A temperatura conveniente é aquela na qual o asfalto apresenta uma viscosidade, situada dentro da faixa de 75 a 150 segundos, Saybolt-Furol. Entretanto, não devem ser efetuadas misturas a temperaturas inferiores a 107°C e nem superiores a 177°C. Os agregados devem ser aquecidos à temperatura de 10°C a 15°C, acima da temperatura do ligante betuminoso.

-O concreto betuminoso deverá ser transportado da usina ao ponto de aplicação, nos veículos basculantes e quando necessário, para que a mistura seja colocada na pista à temperatura especificada, cada carregamento deverá ser coberto com lona ou material similar, para proteger a mistura com total segurança.

-As misturas de concreto betuminoso devem ser distribuídas somente através de máquinas acabadoras e quando a temperatura ambiente se encontrar acima de 10°C e com tempo não chuvoso.

-Caso ocorram irregularidades na superfície da camada, as mesmas deverão ser sanadas pela adição manual de concreto betuminoso, sendo esse espalhamento efetuado por meio de ancinhos e rolos metálicos.

-Imediatamente após a distribuição do concreto betuminoso, tem início a rolagem que deverá ter espessura mínima de 5,0 cm (cinco centímetros).

-Como norma geral, a temperatura de rolagem é a mais elevada que a mistura betuminosa possa suportar, sendo recomendável, aquela na qual o ligante apresenta uma viscosidade Saybolt-Furol, de 140 a 15 segundos, para o cimento asfáltico.

-Caso sejam empregados rolos de pneus, de pressão variável, inicia-se a rolagem com baixa pressão (60 lb/ pol²), aumenta-se em progressão aritmética, à medida que a mistura betuminosa suporte pressões mais elevadas. A pressão dos pneus deve variar a intervalos

periódicos (60, 80, 100, 120 lb/pol²), adequando um conveniente número de passadas, de forma a obter o grau de compactação especificado.

-A compressão será iniciada pelos bordos, longitudinalmente, continuando em direção ao eixo da pista. Nas curvas, de acordo com a superelevação, a compressão deve começar sempre do ponto mais baixo para o mais alto. Cada passada do rolo deverá ser recoberta pela seguinte, de, pelo menos, a metade da largura anterior. Em qualquer caso, a operação de rolagem perdurará até o momento em que seja atingida a compactação especificada.

-Durante a rolagem não serão permitidas mudanças de direção e inversões bruscas de marchas, nem estacionamento do equipamento sobre o revestimento recém compactado. As rodas do rolo deverão ser umedecidas adequadamente, de modo a evitar a aderência da mistura.

-Os revestimentos recém acabados deverão ser mantidos sem trânsito, até o seu completo resfriamento.

-Quaisquer danos decorrentes da abertura ao trânsito sem a devida autorização prévia, serão de inteira responsabilidade da CONTRATADA. Para o presente serviço, foi estabelecida a espessura da camada em 5cm para o CBUQ.

Controles

-Todos os materiais deverão ser examinados em laboratório, obedecendo à metodologia de ensaios indicada pelo DNIT.

Controle da mistura

-A operação da usina e, conseqüentemente, o fornecimento da massa produzida por quaisquer empresas, estará condicionado ao funcionamento concomitante de um laboratório de asfalto em área contígua à usina, de forma a garantir a obtenção de massa asfáltica uniforme e dentro das características definidas na dosagem.

-O preparo da mistura requisita o conhecimento prévio da dosagem que deverá ser submetida à aprovação da prefeitura. Quando houver alterações dos agregados constituintes da mistura, torna-se indispensável proceder a novas dosagens para aprovação a priori da prefeitura.

-Serão efetuadas medidas de temperatura da mistura, no momento do espalhamento e no início da rolagem, na pista.

-Em cada caminhão, antes da descarga, será feita, pelo menos, uma leitura da temperatura.

-As temperaturas devem satisfazer aos limites especificados anteriormente.

Controle das características Marshall da mistura

-Dois ensaios Marshall, com três corpos-de-prova cada, devem ser realizados por dia de produção da mistura. Os valores de estabilidade e de fluência deverão satisfazer ao especificado no item anterior. As amostras devem ser retiradas após a passagem da acabadora e antes da compressão.

Controle de compressão

-O controle de compressão da mistura betuminosa deverá ser feito, preferencialmente, medindo-se a densidade aparente de corpos-de-prova extraídos da mistura comprimida na pista, por meios de brocas rotativas.

-Na impossibilidade de utilização deste equipamento, admite-se o processo do anel de aço. Para tanto, colocam-se sobre a base, antes do espalhamento da mistura, anéis de aço de 10 cm de diâmetro interno e de altura 5 mm inferior à espessura da camada comprimida. Após a compressão são retirados os anéis e medida a densidade dos corpos-de-prova neles moldados.

Deve ser uma determinação, a cada 150 m de meia pista, não sendo permitidas densidades inferiores a 96% da densidade do projeto.

-O controle de compressão poderá também ser feito, medindo-se as densidades aparentes dos corpos de prova extraídos da pista e comparando-as com as densidades aparentes de corpos-de-prova moldados no local. As amostras para moldagem destes corpos-de-prova deverão ser colhidas bem próximo do local, onde serão realizados os furos e antes de sua compressão. A relação entre estas duas densidades não deverá ser inferior a 100%.

Controle de espessura

-Será medida a espessura por ocasião da extração dos corpos-de-prova na pista, ou pelo nivelamento, do eixo e dos bordos, antes e depois do espalhamento e compressão da mistura. Será admitido variação de $\pm 10\%$ da espessura de projeto, para pontos isolados, e até + 5% de variação da espessura, em 10 medidas sucessivas, não se admitindo reduções.

Controle de acabamento da superfície

-Durante a execução, deverá ser feito o controle diariamente do acabamento da superfície de revestimento, com o auxílio de duas réguas, uma de 3 m e outra de 0,90 m, colocadas em ângulo reto e paralelamente ao eixo da via, respectivamente. A variação da superfície, entre dois pontos quaisquer de contato, não deve exceder a 0,5 cm, quando verificada com qualquer das réguas.

-Observar, constantemente, o acabamento do revestimento betuminoso na junção com a sarjeta, a fim de assegurar a impermeabilização desejada.

Transporte de Material de Qualquer Natureza:

-Será utilizado caminhão basculante para a transportação dos materiais. O material deverá estar distribuído na bascula, de modo a não haver derramamento pelas bordas laterais ou traseira durante todo o percurso.

-Para o transporte do concreto betuminoso, o caminhão basculante deverá ter caçambas metálicas robustas, limpas e lisas, ligeiramente lubrificadas com água e sabão, óleo cru fino, óleo parafínico, ou solução de cal, de modo a evitar a aderência de mistura às chapas.

Controle Tecnológico

Os controles tecnológicos serão realizados como descritos abaixo:

- Nos materiais utilizados como apoio dos meios-fios, os quais não poderão apresentar valores de ISC a 10% dos valores especificados;
- O concreto empregado deverá ser submetido aos ensaios prescritos nas normas da ABNT;
- Nas peças pré-moldadas deverão ser procedidos ensaios de esclerometria, conforme a NBR 7584;
- Na compactação dos reaterros colocados como apoio interno aos meios-fios, o grau de compactação, quando verificado, não poderá apresentar valores inferiores a 80% do grau de compactação obtido em função do ensaio normal de compactação.

Controle Geométrico

- Para efeito de aceitação ou rejeição do serviço, será considerada uma tolerância de 10 mm nas cotas de projetos, sendo que, nos alinhamentos horizontais ou verticais, serão tolerados valores inferiores a 5 mm, através de uma régua de 3,00 m de comprimento instalada nos trechos retos em ambos os planos do meio-fio.

5. .URBANIZAÇÃO E OBRAS COMPLEMENTARES:

5.1 - EXECUÇÃO E COMPACTAÇÃO DE ATERRO COM SOLO (1.5.0.1)

Taludes de aterro existentes que estiverem com inclinação superior a 2:3 deverão ser acertados de forma a garantir sua estabilidade.

5.2 - ESCAVAÇÃO MECÂNICA PARA ACERTO DE TALUDES (1.5.0.2)

Taludes de corte existentes que estiverem com inclinação superior a 1:1 deverão ser acertados de forma a garantir sua estabilidade.

5.3 - REMANEJAMENTO DE CERCAS (1.5.0.3)

Cercas existentes que atrapalhem a execução dos serviços, tais como estejam inseridas em taludes que necessitem de acerto deverão ser retiradas e posteriormente colocadas no mesmo local, com o aproveitamento total do material.

5.4 - FORNECIMENTO E ASSENTAMENTO DE MEIO FIO (1.5.0.4)

- Meio-fio é a guia de concreto utilizada para separar a faixa de pavimentação da faixa do passeio ou separador do canteiro central, limitando a sarjeta longitudinalmente.

O meio-fio pré-fabricado preferencialmente deve ter as dimensões:

- 16,7 cm x 12 cm x 35 cm (base inferior x base superior x altura).

Condições gerais:

Equipamentos

-Serão utilizadas ferramentas manuais como alavancas de aço, carrinho de mão, colher de pedreiro, pás de corte, pás de concha, soquete manual com peso aproximado de 4 kg e área de contato com um diâmetro de 6 a 8 cm, fio de nylon etc.

Materiais

-O concreto deve ser constituído por cimento Portland, agregados e água, com resistência mínima de 20 MPa.

-O cimento deve ser de alta resistência inicial, devendo satisfazer, respectivamente, a NBR 5732 e NBR 5733.

-Os agregados devem satisfazer a NBR 7211.

-A água deve ser límpida, isenta de teores prejudiciais de sais, óleos, ácidos, álcalis e substâncias orgânicas.

-O concreto para constituição do meio-fio moldado "in loco" deve ter slump baixo, compatível com o uso de equipamento extrusor. Após a passagem da máquina, deverão ser induzidas juntas de retração pelo enfraquecimento da seção com espaçamento de 5,00 m, através do uso de vergalhão DN 12,5 mm, produzindo sulco de 2,00 cm.

-A argamassa será composta de cimento e areia no traço volumétrico 1:3. Cimento e areia deverão obedecer às especificações e serem submetidos aos ensaios previstos na ABNT.

Tabela 1 – Consumo de materiais para assentamento do meio-fio

Discriminação	Unidade	Quantidade	
		Tipo A	Tipo B
Escavação	m ³ / m	0,045	0,076
Argamassa 1:3	m ³ / m	0,0013	0,0017
Meio - Fio	un / m	1,25	1,25
Reaterro	m ³ / m	0,019	0,032

Execução

-Evitar, no transporte dentro da obra e no manuseio das peças, a danificação dos bordos, por pancadas e entrechoques.

-Apiloar o fundo da cava de assentamento.

-Não utilizar pedras ou pedaços de alvenaria sob a base da peça para ajustar o assentamento, por causar esforços concentrados e conseqüente recalque, desalinhamento e retrabalho no serviço em execução.

-Não empregar pedaços de tijolos embutidos na junção do meio-fio com a cantoneira de boca de lobo.

-Peças acidentalmente trincadas não podem ser empregadas na execução dos serviços. Observar alinhamento transversal e longitudinal da execução, concordando possíveis mudanças de direção na locação, em curvatura, evitando-se quinas e saliências.

-Empregar, nas curvaturas de raio mínimo, peças de comprimento igual à metade do padrão, para melhor concordância e simetria.

-Reforçar as curvaturas de raios mínimos, em canteiros centrais de vias, assentando as peças em colchão de concreto e nas juntas do lado interno do meio-fio, com a mesma resistência do meio-fio.

-Examinar se a forma e dimensões das peças fornecidas atendem às especificações da norma.

-As faces externas do meio-fio (topo e espelho) devem estar isentas de pequenas cavidades e bolhas.

-Empregar areia fina na argamassa para rejuntamento dos meios-fios assentados.

-Acrescentar acelerador de cura na argamassa de rejuntamento das peças assentadas.

-Filetar o rejuntamento das peças com ferramenta apropriada.

-Limpar o espelho do meio-fio de eventuais rescaldos de concreto advindos da execução da sarjeta.

-Em casos de reassentamento de meio-fio de pedra, proceder ao alinhamento pela face de topo, desprezando as irregularidades da face espelho.

-Nas entradas de garagens, deverão ser rebaixados 4 (quatro) meios-fios (= 3,20 m), podendo chegar até 4,80 m. Os meios-fios da extremidade do rebaixo deverão ser assentados inclinados, permitindo que, quando da execução do passeio, se forme uma rampa no sentido longitudinal do mesmo, na entrada da garagem.

Controle Tecnológico

-Os controles tecnológicos serão realizados como descritos abaixo:

- Nos materiais utilizados como apoio dos meios-fios, os quais não poderão apresentar valores de ISC a 10% dos valores especificados;

- O concreto empregado deverá ser submetido aos ensaios prescritos nas normas da ABNT;

- Nas peças pré-moldadas deverão ser procedidos ensaios de esclerometria, conforme a NBR 7584;
- Na compactação dos reaterros colocados como apoio interno aos meios-fios, o grau de compactação, quando verificado, não poderá apresentar valores inferiores a 80% do grau de compactação obtido em função do ensaio normal de compactação.

Controle Geométrico

-Para efeito de aceitação ou rejeição do serviço, será considerada uma tolerância de 10 mm nas cotas de projetos, sendo que, nos alinhamentos horizontais ou verticais, serão tolerados valores inferiores a 5 mm, através de uma régua de 3,00 m de comprimento instalada nos trechos retos em ambos os planos do meio-fio.

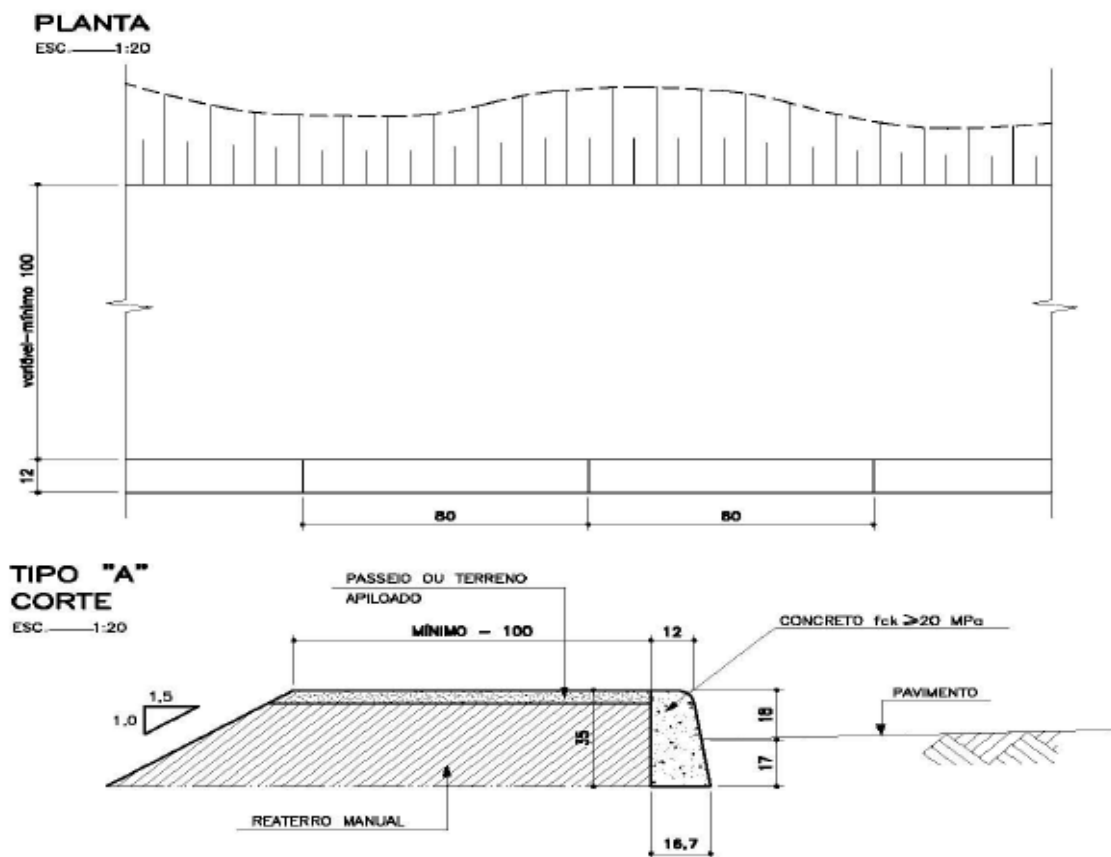



Figura 1 – Detalhe de meio-fio e passeio

5.4 - SARJETA DE CONCRETO ESTRUTURAL USINADO / CORTADORA DE PISO COM MOTOR (1.5.0.5 E 1.5.0.6):

-O preparo do terreno de fundação das sarjetas abrangerá uma faixa de 50 cm do meio-fio.

-A compactação deverá ser efetuada cuidadosamente e de modo uniforme com auxílio de soquetes manuais ou mecânicos com peso mínimo de 10 quilos e seção não superior a 20 x 20 centímetros, quando manuais.

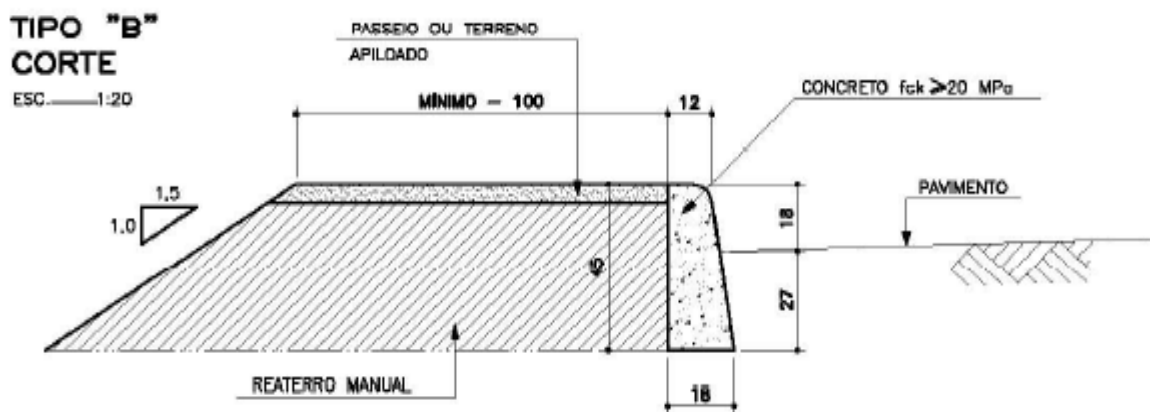
-Concluída a compactação do terreno de fundação das guias e sarjetas, a superfície deverá ser devidamente regularizada de acordo com a seção transversal do projeto e de forma a apresentar-se lisa e isenta de partes soltas ou sulcadas.

-As sarjetas serão moldadas "in loco", utilizando para isso extrusora de sarjetas, sendo o seu "perfil", acompanhando o alinhamento determinado em projeto.

-O concreto a ser utilizado, deverá ter resistência mínima de 180 kg / cm² ou 15 mpa, E = 5 cm, L = 50 cm, determinado através de ensaios à compressão simples de acordo com os métodos da A.B.N.T.

-O concreto de ver á ter plasticidade e umidade tais que possa ser facilmente lançado nas formas, onde, convenientemente adensado e alisado, deverá constituir uma massa compacta e homogênea.

-Após o adensamento, a superfície de sarjetas, deverá ser modelada com gabarito e acabada com auxílio de desempenadeira de madeira, até apresentar uma superfície lisa e uniforme.

-A aresta da sarjeta deverá ser chanfrada num plano formando um ângulo de 45º graus com a superfície.

-A altura das juntas deverá estar compreendida entre 1/3 e 1/4 da espessura da sarjeta e sua largura não deverá exceder a 1 cm.

-Os corpos de prova durante a concretagem deverão ser moldados e ensaiados de acordo com as normas da A.B.N.T., cujos resultados deverão ser apresentados à fiscalização.

6. LIMPEZA

-A contratada fica com a responsabilidade de entregar a obra e suas adjacências toda limpa, sem entulhos, restos de materiais, ou qualquer sujeira de qualquer natureza, sendo removidos para o devido bota-fora.

7. CONSIDERAÇÕES FINAIS

- Qualquer interferência no campo durante a execução deverão ser eliminadas pela CONTRATADA

- Todos os materiais de consumo deverão fazer parte do escopo da CONTRATADA.

- Todos os materiais a serem fornecidos deverão seguir integralmente às especificações do projeto, memorial descritivo e lista de materiais. As marcas que por ventura foram utilizadas são para embasamento de similaridade, podendo a CONTRATADA utilizar outras desde que aprovadas pela FISCALIZAÇÃO.

-A obra deverá ser entregue em perfeito estado de limpeza e conservação, apresentando funcionamento ideal, para todas as instalações, equipamentos e aparelhos pertinentes à mesma.

-Todo entulho proveniente dos serviços e obras efetuadas, bem como sobras de materiais, e também as instalações e equipamentos utilizados na execução dos trabalhos deverão ser retirados do terreno pela CONTRATADA.

-A medição final da obra só deverá ser liberada depois de concluídas todas as ligações acima mencionadas, acrescidas da vistoria e liberação pela FISCALIZAÇÃO.

-Todas as alterações no projeto durante a fase de execução deverão ser comunicadas à FISCALIZAÇÃO para fins de execução de "As Built", de responsabilidade da CONTRATADA.

- Será de responsabilidade da CONTRATADA a contratação de empresa ou profissional técnico para análise do pré-projeto e acompanhamento da execução da obra com os devidos relatórios técnicos para referido objeto dentro das normas vigentes aplicáveis

-Após o término da obra, a construtora deverá entregar a Prefeitura Municipal de Lagoa Santa um manual de uso e conservação contendo todas as especificações de materiais utilizados.

LAGOA SANTA, 23 DE JUNHO DE 2021.

GUSTAVO MACHADO DUFFLES TEIXEIRA
ENGENHEIRO CIVIL
CREA-MG 116.920/D